Пише: Мирослав Самарџић
недеља, 27 фебруар 2022 13:07

Предвиђања америчких безбедносних служби да ће се Русија упустити у рискантну и војно амбициозну агресију на Украјину показала су се као тачна. Али, мало ко им је веровао, будући да су у прошлости толико пута грешили или намерно лагали и због тога су изгубили кредибилитет. Познаваоци прилика у овој делатности сматрају да је у последње време дошло до промене фокусирања америчке обавештајне заједнице са исламског тероризма на Русију и Кину.

Западни медији говоре о највећем војном сукобу после Другог светског рата. Сви одреда пропуштају да помену агресију НАТО против СРЈ 1999.

Према извештајима напад је концентрисан на неколико стратешких праваца и има за циљ уништавање украјинске војне силе и успостављање проруског или неутралног режима у Кијеву. Руси су овог пута копирали сличне америчке интервенције. Дакако, и у украјинском случају ради се о несумњиво тешкој повреди међународног права, које је данас мртво слово на папиру. Западни медији говоре о највећем војном сукобу после Другог светског рата. Сви одреда пропуштају да помену агресију НАТО против СРЈ 1999.

Међу западним коментаторима већина заступа русофобне ставове и од њих се много не може научити. Један од најбољих америчких совјетолога Стивен Коен говорио је да је лакше било у време Хладног рата заступати помирљиве ставове према СССР-у него према Путиновој Русији. Русофоби оптужују Путина да покушава да обнови руску империју и да његово поступање није мотивисано забринутошћу за безбедност Русије

Пише: Мирослав Самарџић
недеља, 27 фебруар 2022 13:07

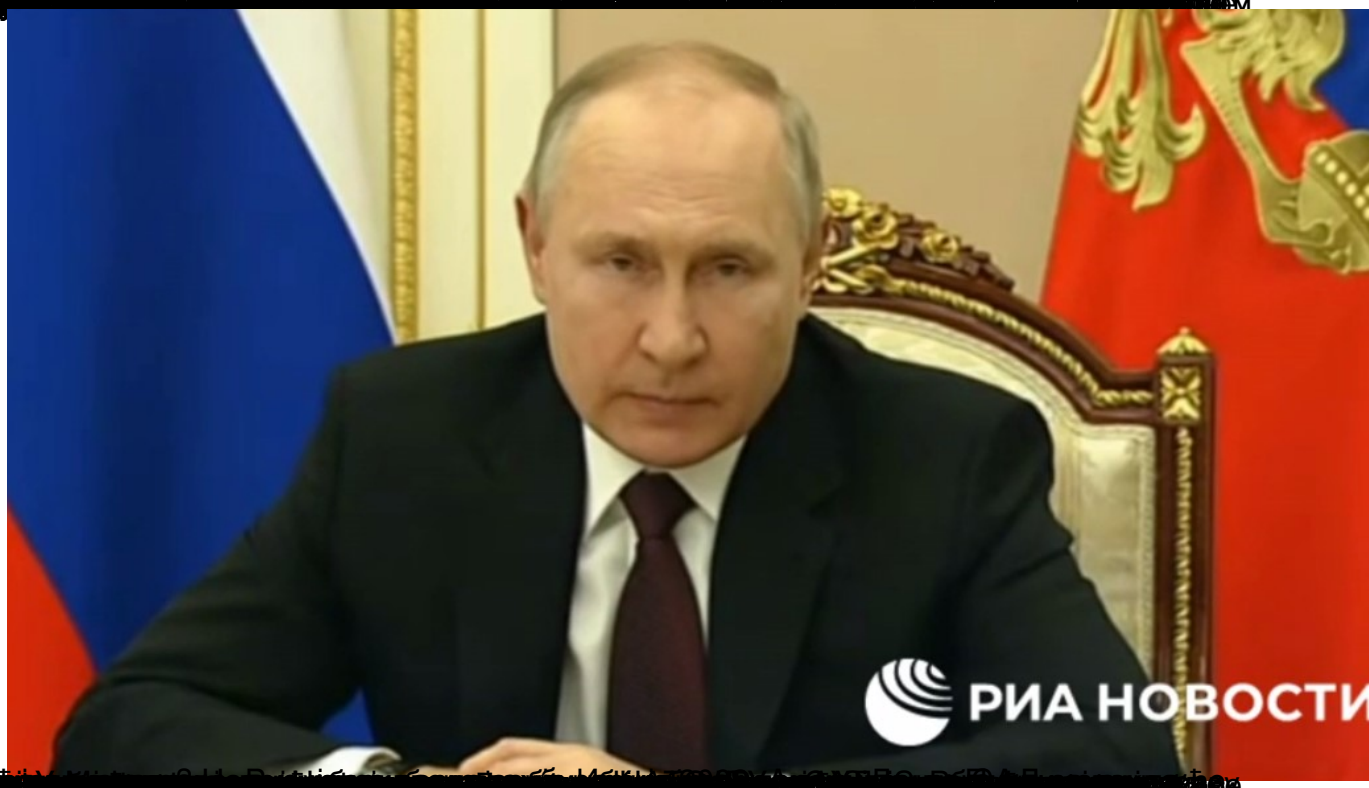

Пише: Мирослав Самарџић
недеља, 27 фебруар 2022 13:07

Пише: Мирослав Самарџић
недеља, 27 фебруар 2022 13:07

[redacted]