Руско Министарство спољних послова оптужило је САД и њихове савезнике из НАТО-а да разматрају могућност наоружавања опозиције у Венецуели и да Вашингтон распоређује припаднике специјалних јединица и опрему недалеко од границе те јужноамеричке државе.

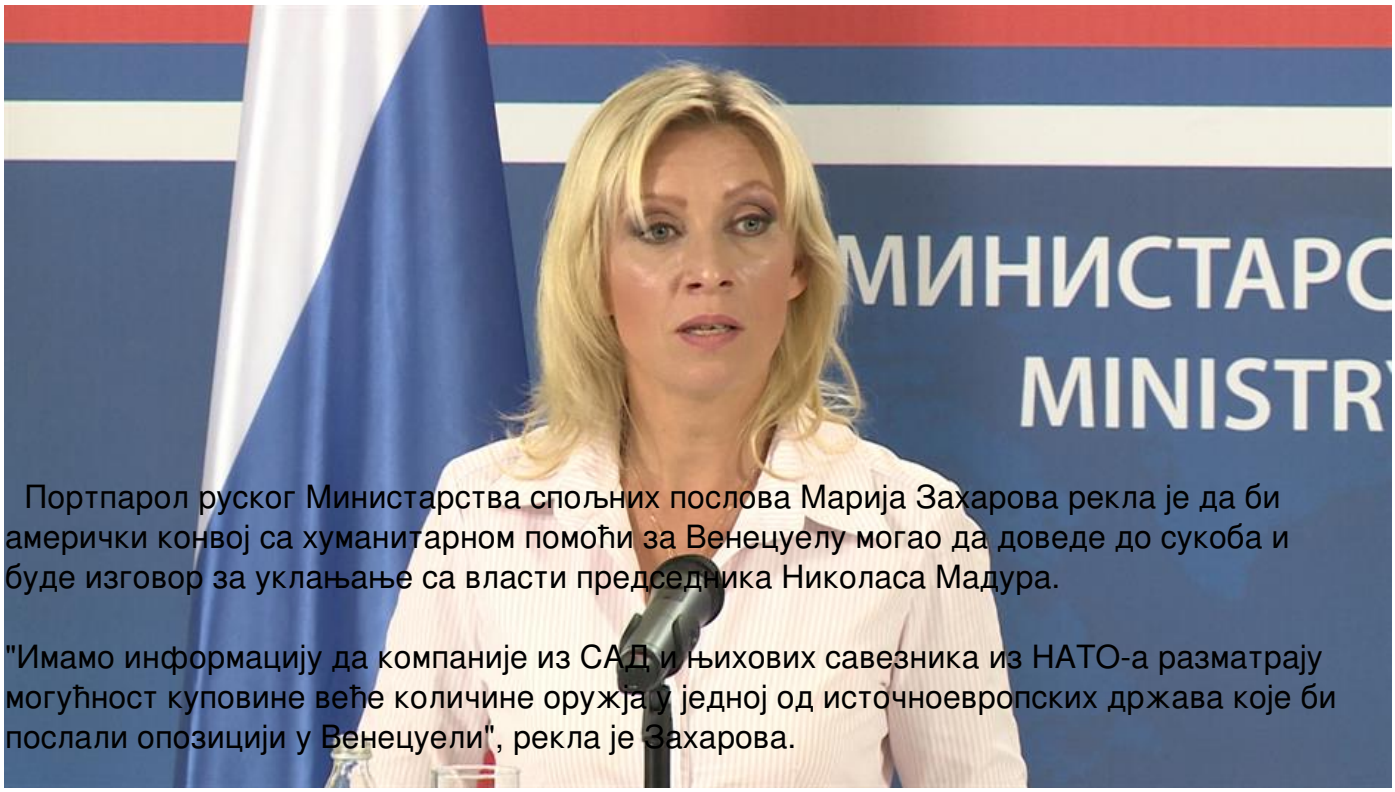

Портпарол руског Министарства спољних послова Марија Захарова рекла је да би амерички конвој са хуманитарном помоћи за Венецуелу могао да доведе до сукоба и буде изговор за уклањање са власти председника Николаса Мадура.

"Имамо информацију да компаније из САД и њихових савезника из НАТО-а разматрају могућност куповине веће количине оружја у једној од источноевропских држава које би послали опозицији у Венецуели", рекла је Захарова.

Према њеним речима, међу оружјем које би било купљено су митраљези, лансери граната, преносни лансери ракета и муниција за лако пешадијско наоружање, те артиљеријски системи.

"То је оно на шта мисле када говоре о испоруци хуманитарне помоћи", каже Захарова.

Мадуро је раније одбио да прихвати хуманитарну помоћ САД, наводећи да Вашингтон жели да искористи слање помоћи као изговор за инвазију на његову земљу.

Лидер опозиције у Венецуели Хуан Гваидо прогласио се за председника државе 23. јануара, а САД су га међу првима признале.

(Срна)